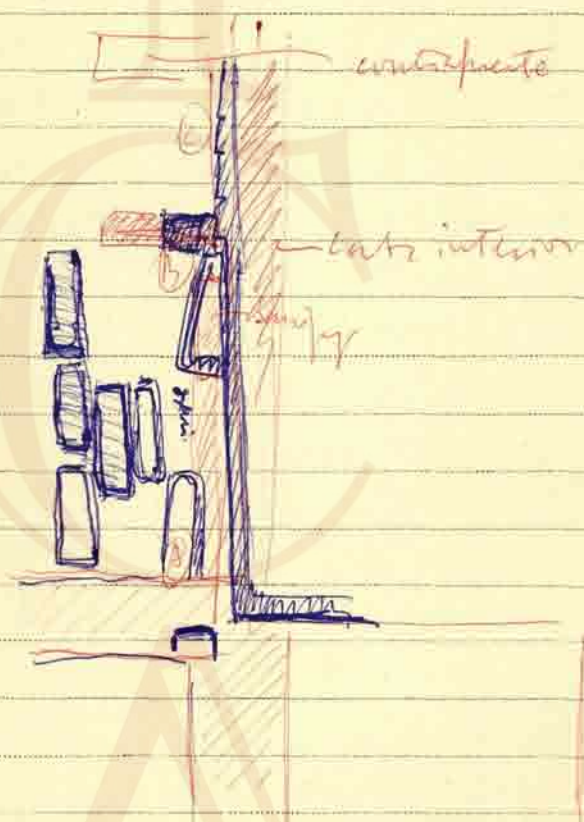

OBJETOS ENCONTRADOS

Excavaciones y estudio en la basílica  
y necrópolis de San Juan de Baños de  
Cenato, provincia de Palencia

FECHA	DESCRIPCION DE LOS TRABAJOS
3 de junio 1961	<p>Se hizo una perforación de cemento a 1 m hacia el vestíbulo y piletas, para ver como se comportan el siglo romano y la existencia de muros del mismo.</p>  <p>En el interior se levantaron los tablones junto al muro como para comprobar cemento a 1 m.</p> <p>Se levantó todo la obra entre (A) (B) y la cimentación aparece junto al muro que, entre éste y el muro romano en un todo muy claro.</p> <p>También se limpió la cimentación de (C).</p> <p>Por el interior se abrió junto al muro. Los cimientos no son profundos. La traza actual y el tipo es los mismos.</p> <p>No se ha podido excavar más. Se debe ser (de) definitiva en Palencia nos retiran los árboles. En estos días hemos recuperado un hecho de distribución de plaza amurallada del siglo VIII. hallado en el interior de uno es los múltiples tumbos de los muros del auto.</p>

San Juan a Navas (Palencia)

OBJETOS ENCONTRADOS

del pórtico de la iglesia:

\* Después de preparar el terreno del Juan con el arquitecto Cervera, del  
Bati-morin artístico. La Ayuntamiento de Palencia propuso de edificación del templo  
teniendo número 661-1961 (1300). Se ha quitado la valla antigua, se ha hecho  
nueva zanja para colocar la valla nueva; se hace para el fomento del arte del  
Templo para apareamiento de coches; el día que llegamos a Juan los sondos  
incompletados han destruido los cimientos de la capilla lateral del Evangelio  
que había descubierto en 1907!!

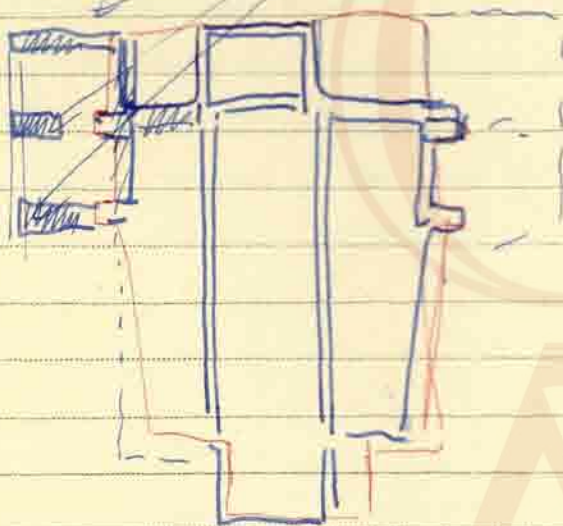

\* brochos  
\* vidrios  
del S.VII !!

Juan situado  
con Necópolis

Visite días antes del Juan: se ha abierto la zanja para valla del lado del ábside,  
casi en el ángulo SE, aparecen más tumbas!!

Día 24. Gran actividad. Se ha leído Necrópolis; discursos finis proferens.  
Recupero un segundo broche de cinturón vidrioso del siglo VIII!!  
Solicitaré de permiso para excavación total de la Necrópolis.

FECHA	DESCRIPCION DE LOS TRABAJOS
-------	-----------------------------

16 de setiembre de 1963

Se comienza en este día la campaña de excavaciones de la Neópolis de San Juan de Baños.

Los primeros trabajos tienen por objeto el hacer dos zanjas en el sentido N-S. Hacemos estas zanjas en la era que hay inmediatamente al N de la cerca de la basílica.

La era comienza a 2'20 mts de la cerca de piedra. Las zanjas son de 1'50 mts. de anchura y de una longitud de 6'50 mts. ó 6 mts.

El borde sur de la era está en resalte respecto a la explanada, con una altitud variable.

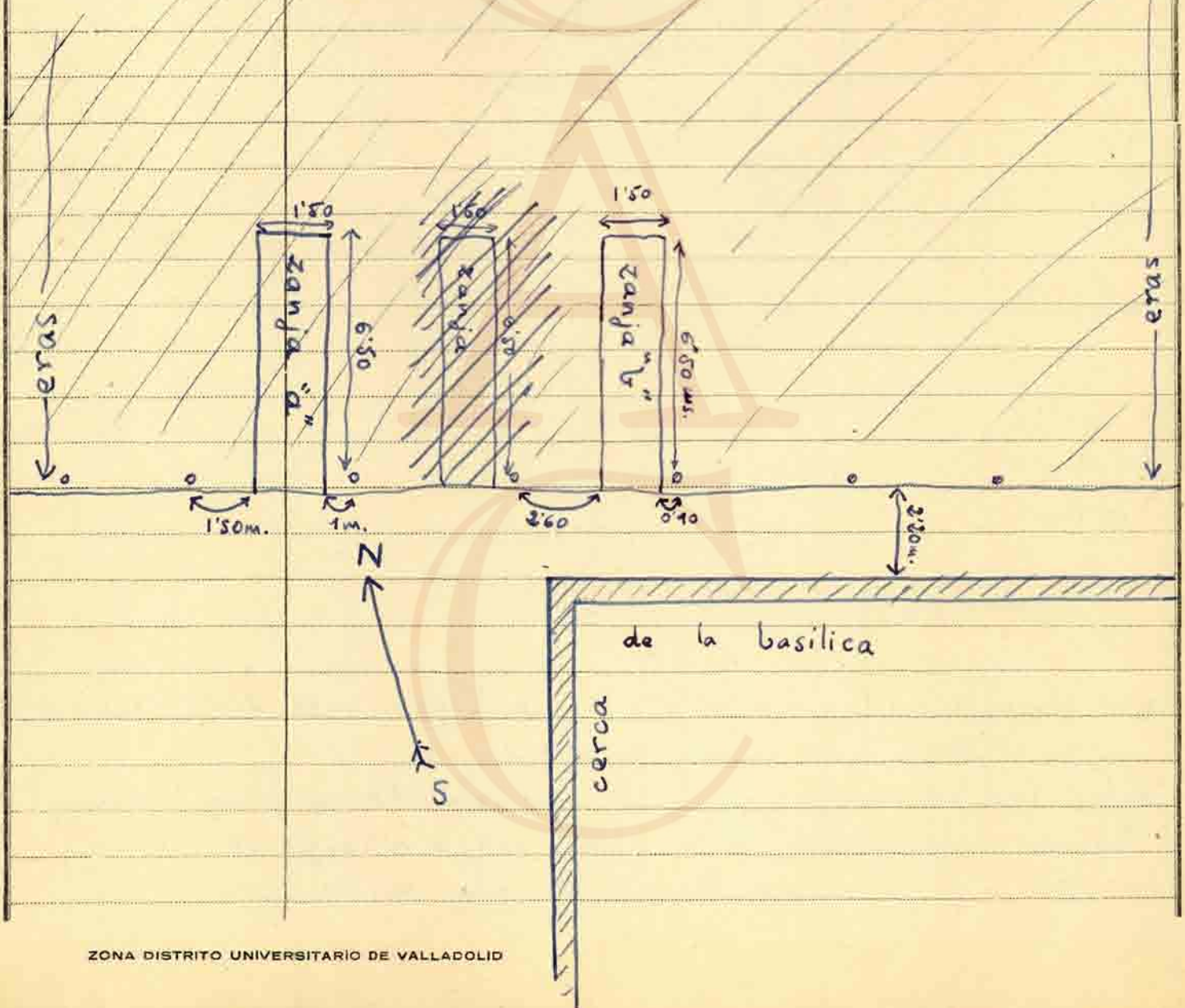



ENCUENTROS ENCONTRADOS

① En la zanja b se ha cavado hasta una profundidad de 30 cms. sin que se encontrara nada particular. Hay que advertir, sin embargo, que el lugar en que se ha comenzado la zanja "b" es una de las partes más altas de la era.



En la zanja "a" se ha cavado, encontrándose a 10 cms. varias piedras, <sup>enterramiento n.º ①</sup> aparentemente bien colocadas, de notable tamaño. Forman en su conjunto un rectángulo cuyo lado mayor está en sentido transversal a la zanja. Están situadas a 90 cms. del principio de la zanja. Hay que hacer notar que una de las piedras (la del lado E) está decorada con unos motivos <sup>vegetales</sup> geométricos en 3 fajas. <sup>de color</sup> <sup>vi</sup> <sup>rojo</sup>

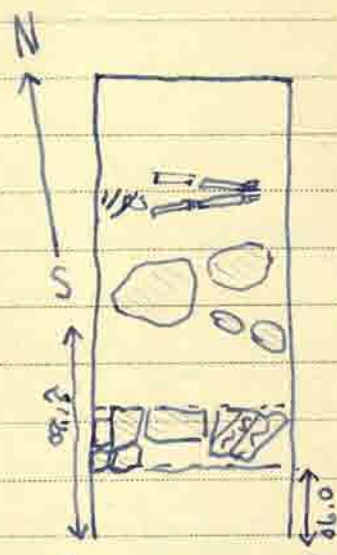

A 2'20 mts. del principio de la zanja ha aparecido también otro conjunto de piedras, de forma que han sido dejadas en resalte - al igual que las anteriores - al continuar cavando en profundidad.

También han aparecido, a 4 mts. del principio de la zanja, <sup>enterramiento n.º ⑥</sup> restos humanos. Se ha descubierto parte de las costillas, la pelvis y las extremidades inferiores. Está orientada con la cabeza al O. y los pies al E., de manera que atraviesa transversalmente la zanja. Estos restos humanos no estaban rodeados por piedras, en forma de sepultura. Al continuar la excavación en profundidad han sido puestos en resalte en su sitio.

② las piruetas



Por la tarde no se hacen excavaciones a causa de la intensa lluvia que cae toda la tarde.

FECHA	DESCRIPCION DE LOS TRABAJOS
-------	-----------------------------

18-Setiembre 1968

Continúa la excavación en las dos zanjas comenzadas el día anterior.

En la zanja "b" se profundiza hasta los 60 cms. A esta profundidad aparecen, a una distancia de 1'00 m. y 1'80 mts. del principio de la zanja, un conjunto de huesos y alguna parte de mandíbula pertenecientes a animales. Entre ellos han aparecido algunos clavos de hierro y alguna pieza mayor, también de hierro:

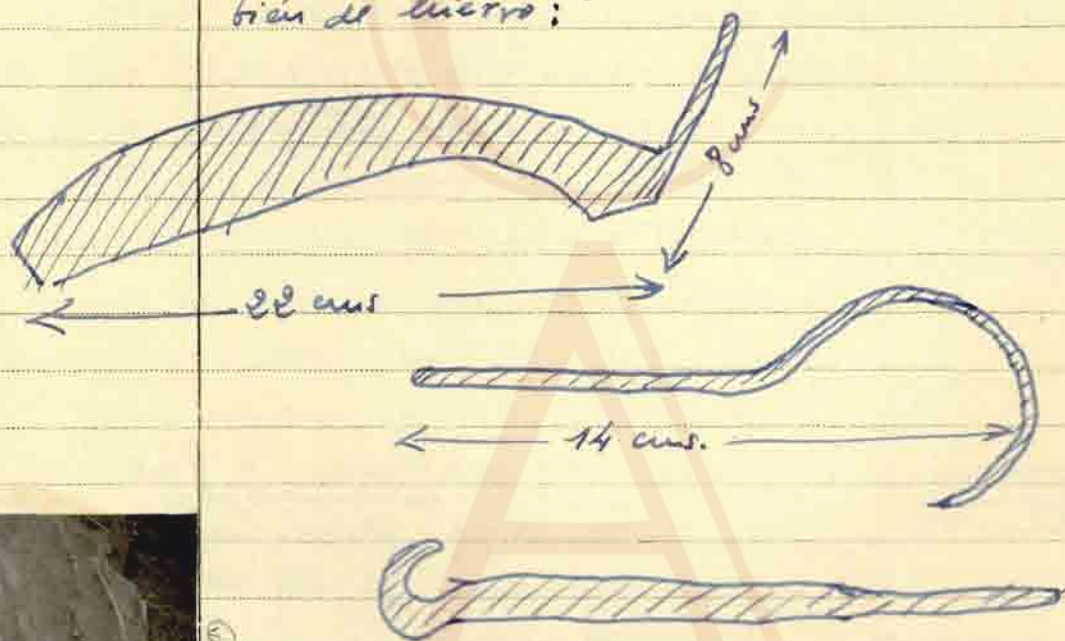

① Parece todo, pues, perteneciente a animales.

Se continúa también la excavación en la zanja "a". Se cava con la misma extensión con que se comenzó. Al llegar, profundizando, a los 50 cms aparecen de nuevo restos humanos a una distancia de 3'50 mts. del principio de la zanja. Únicamente aparece parte de la columna vertebral a la altura del pecho, algunas costillas, los brazos, y algún hueso más.





⊕ ~~No ha aparecido aún nada del cráneo solo ha aparecido un pequeño trozo del cráneo.~~

A 60 cms. de profundidad ha aparecido, a una distancia de 3 mts. del principio de la zanja un esqueleto completo, <sup>enterramiento n.º 2</sup> menos la cabeza, de la que únicamente aparece la mandíbula inferior. Todo el resto aparece completo. Como característica tiene únicamente que los antebrazos se juntan en el centro perpendiculares a los brazos. Bien orientada la cabeza hacia el O. y los pies hacia el E.

Al continuar excavando en profundidad, a 2'40 mts. del principio de la zanja, en una parte que se dejó en resalte se ha encontrado a una profundidad de 0'40 mts. un cráneo <sup>en un enterramiento n.º 4</sup> de un posible cuerpo que esté orientado hacia el E. (O-E).

El resto del cuerpo - de existir - estaría fuera de la zanja que se ha abierto. (Después se verá que está orientado - como los demás - en dirección O-E, y que hay algún resto del cuerpo, <sup>trazando el un rito</sup>).

Hasta este momento ninguno de los cuerpos aparece rodeado por piedras en forma de stand. Tampoco ha aparecido ninguna pieza de ajuar.

19 de setiembre de 1963

Continúa la excavación en las dos zanjas. En la zanja "b" seguimos sin encontrar ningún enterramiento humano. Ya se ha excavado en toda su extensión hasta una profundidad de 1'20 mts. Únicamente aparecen algunos huesos en completo desorden. Son huesos humanos o de animales. Se encuentran preferentemente al principio de la zanja (en el S.). En el

FECHA

DESCRIPCION DE LOS TRABAJOS

resto no ha aparecido nada especial.

Se ha continuado excavando también en la zanja "a". Se ha profundizado un poco en los lugares en que aún no hay aún restos, sin que se haya encontrado nada especial.

También en la zanja "a" se han levantado las piedras que aparecieron a 2'10 mts. del principio. Se trata de dos losas grandes y de alguna piedra menor que las ajustaba, que cubren <sup>enterramiento n.º (4)</sup> los restos de un niño, del que se conserva el cráneo muy machacado y algunos huesos del cuerpo. Los restos han aparecido a una profundidad de 45 cms. Las dos piedras grandes son de unas dimensiones de 50 x 45 y de 60 x 45. Su espesor es de 15 cms. aproximadamente.

Después se ha ampliado la excavación de la zanja "a" en una dimensión de 2'50 metros a ESTE en toda su longitud, de manera que esta nueva parte excavada tiene unas dimensiones de 6'50 mts. y de 4 mts. a 2'10 mts. de la parte S. Se ha encontrado las losas que cubren el <sup>enterramiento n.º (3)</sup> "enterramiento n.º 3", del que fue descubierta la cabeza, por estar dentro de la zanja "a".

Por lo demás no ha sido encontrado ningún enterramiento claro, aunque sí que han aparecido algunos huesos bastante en superficie.

Dos de dichas piedras están decoradas con un motivo zigzagueado, formando ambas parte de una misma piedra.

ENTERRAMIENTO N.º 4

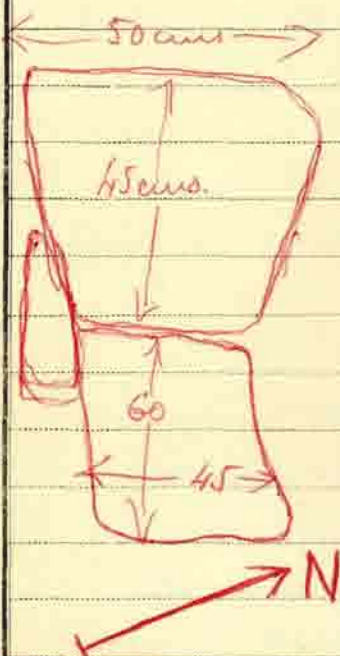



OBJETOS ENCONTRADOS

20 de Setiembre de 1963



Continúan las excavaciones en la zanja "b" dejando a profundizarse hasta los 1'30 mts. sin que hasta podido encontrar nada <sup>enterramiento</sup> más que un enterramiento luminoso justamente al principio de la zanja y a 1'30 de profundidad.

También se ha seguido excavando en la zanja "a" y en su prolongación hacia el E. Esta zona de excavación tiene así una extensión de 4 mts. de anchura por 6'50 mts. de longitud. Sólo se ha rebajado hasta la profundidad que tiene la zanja "a" en la parte final de su ampliación (en el N), pero no ha sido

encontrado ningún enterramiento, aunque sí algunos huesos sueltos y otros del tipo pequeños de cerámica, sin valor arqueológico. En la ampliación han aparecido los restos de los restos del enterramiento nº 5.

En la parte E ha aparecido, a 30 cms de profundidad y a 2 mts. del principio, un cráneo, que aún no ha sido descubierto por completo.

En el resto, aún no ha habido hallazgo, cuyo dato permisi-

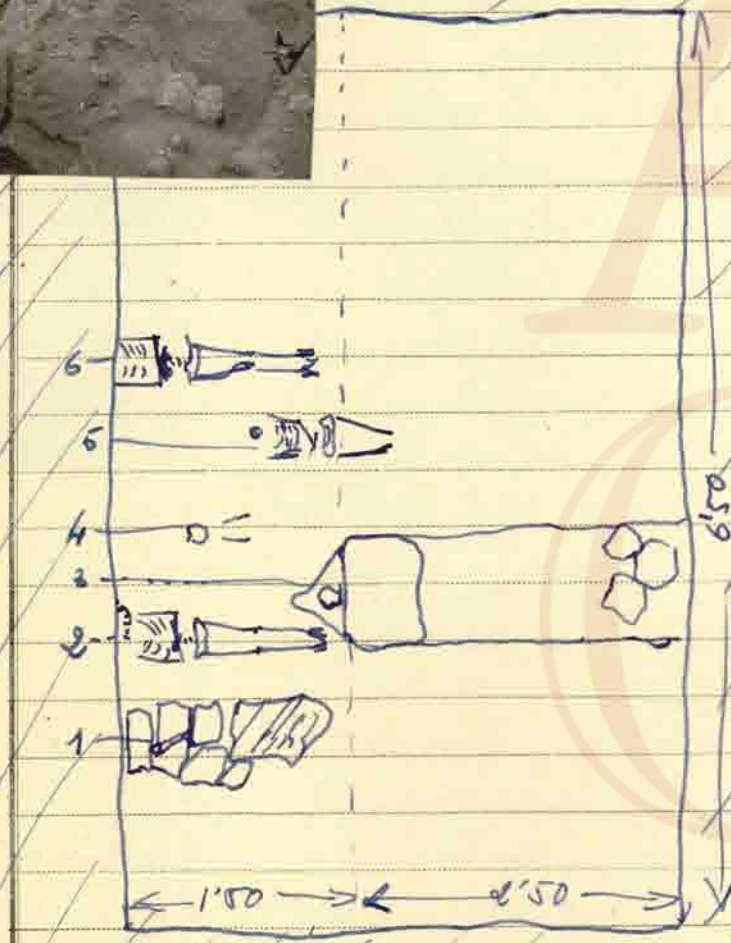

FECHA

DESCRIPCION DE LOS TRABAJOS

20-Setiembre-1963 / Tan concretar nada.

Se ha comenzado a abrir una tercera zanja al O. de las dos anteriores y paralela a ellas, que llamaremos "Zanja c". Se ha cavado en ella a muy poca profundidad. Únicamente han aparecido una especie de asa de bronce en forma de ~~caña~~ <sup>luznaga</sup> ~~de caña~~ <sup>de caña</sup> ~~de caña~~ <sup>de caña</sup>. También se ha encontrado en ella cierta cantidad de restos humanos, pero su estado irregular no permite ver aún ningún enterramiento. Se ha hecho una fotografía de la asa de bronce, muy amplia, que permite ver con exactitud la decoración.



21-Setiembre 1963

Continúan las excavaciones en el "cuadrado nº 1" (con la zanja "a") y en la zanja "c".

Se abandona - al menos de momento - la zanja "b".

En la zanja "c" hemos seguido rebajando sin encontrar aún nada especial que permita ver un enterramiento claro.

En el "cuadrado nº 1" se ha seguido rebajando. Al final, han aparecido a 4 metros del principio un grupo de piedras que podrían constituir un enterramiento.

A los 2 metros se ha visto sobre el grupo de piedras que cubren el enterramiento nº 3. varios huesos humanos, pero en disposición bastante irregular.

A una distancia de 1'80 mts. del principio y a una profundidad de 65 cms. ha aparecido un <sup>enterramiento nº 7</sup> ~~enterramiento~~ humano completo, ~~de~~ <sup>de</sup> cuyas extremidades inferiores





(21)

### OBJETOS ENCONTRADOS

colán a 1'20 mts. del lado E. de la excavación. Está el esqueleto completo, pero sin ajuar. Tampoco tiene cerca de piedra, en forma de ataud. La cabeza está vuelta, mirando hacia el S.E. y su brazo derecho levantado hacia su hombro izquierdo.

23 de setiembre de 1963

La excavación continúa en los mismos lugares que en días anteriores.

En la mitad N. del Cuadro n° 1 sigue la excavación rebajando hasta una profundidad de 1'10 mts. Sin embargo, no ha aparecido aún en esta parte ningún enterramiento humano. Levantamos hoy los enterramientos n° 4, 5 y 6 de este cuadro n° 1. Pero tampoco encontramos nada aquí.

Se trabaja también en la zanja c: Aquí encontramos a 70 cms. del principio varios huesos humanos en posición irregular. A pesar de ello, se puede apreciar entre ellos las dos extremidades inferiores de un enterramiento que puede estar al O. de la zanja. En esta misma zanja aparecen en su principio mismo las dos extremidades de otro enterramiento que estaría al O.

(Se suspende el trabajo por la lluvia).

24 de setiembre de 1963 (Se hacen trabajos para sacar el apne de las Zanjas).

La excavación en el cuadro n° 1 continúa profundizando en su mitad N. hasta llegar a 1'35 mts. No se ha encontrado tampoco nada particular. Hay que advertir que los últimos 20 cms. son ya de "grava" o canto rodado y arena. Otro de los trabajos que se hace es el de levantar



(22)



20) Las piedras que cubren los enterramientos n.º 1 y 3. Se trata de los restos de un niño y de una adulta, respectivamente.  
 21) En el plano milimetrado se detalla su posición exacta dentro del cuadro.  
 El resto del cuadro está siendo rebajado.

25 de setiembre de 1963



22) La excavación sigue, rebajando en el Cuadro n.º 1 hasta una profundidad de 1'50, todo por igual. Los últimos 40 cms. son de grava y arena. No se encuentra nada especial.  
 También se profundiza en la Lanza "C" hasta 1'50 mts. Aquí únicamente se ha descubierto la parte de los pies de los enterramientos n.º 9 y 10, que están a 60 y 30 cms. de profundidad respectivamente.  
 Tras los carismos resultados de la excavación, en la Lanza "B" se obra tierra bajando los 4'50 mts de la parte N. La parte S. aún no se cubre puesto que está el enterramiento n.º 11.

26 de setiembre de 1963.

En el "cuadro n.º 1" levantamos los restos de los enterramientos 1, 2, 3 y 7, guardando en la basílica los huesos de las extremidades, pelvis y cráneos.  
 Como los lugares en que se encontraban estos enterramientos, quedaron en asfalto, respecto al resto del cuadro

OBJETOS ENCONTRADOS

seguimos excavando aquí hasta llegar a la misma profundidad que el resto. No encontramos nada.

Ahora se comienza a tapar el "cuadro n.º 1" por su parte Norte.

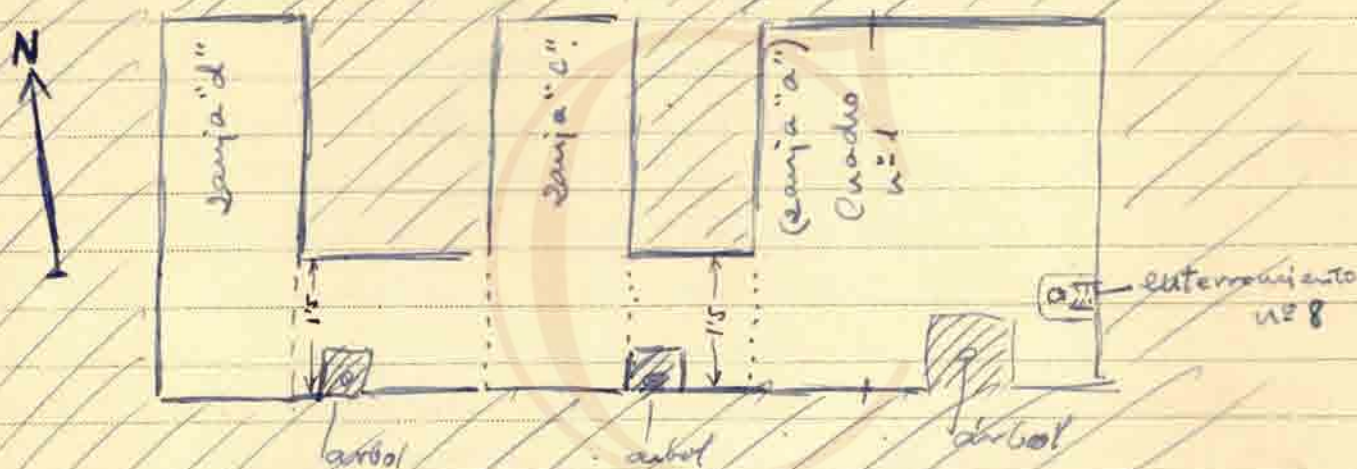

27 de setiembre de 1963 Antes de terminar la jornada se comienza a hacer los zanjales de 1.50 mt. de anchura: una transversal de la zanja "a" a la zanja "c", y otra transversal de la zanja "c" a la zanja "d".

27 de setiembre de 1963

Fu este día se termina de tapar la parte Norte del cuadro n.º 1.

Se continúa la zanja "b" hacia el Sur hasta llegar a la cerca de piedra de la iglesia, en una longitud de 2.70 mt. Se llega hasta una profundidad de 1.20 mt. sin que tenga lugar ningún hallazgo. De esta manera, los únicos restos que se han encontrado han sido los del enterramiento n.º 12.

San Juan de Baños (Palencia).

FECHA

DESCRIPCION DE LOS TRABAJOS

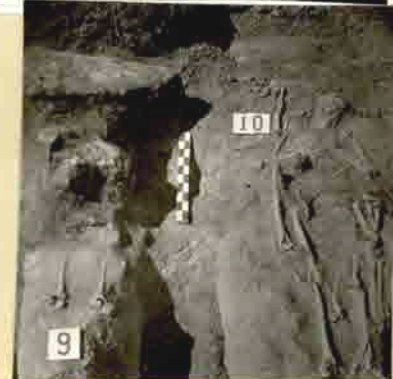
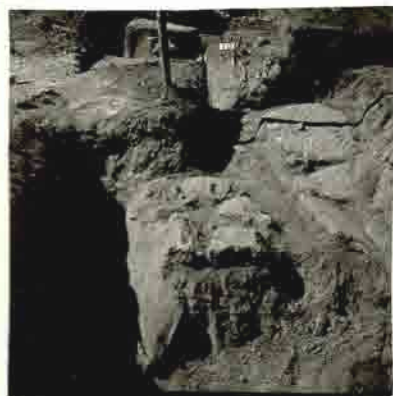

En la zanja transversal de "a" a "c" son descubiertos dos enterramientos que numeramos con el (12) y (13). Se encuentran los dos a 60 cms. y 80 cms. de profundidad, respectivamente. En los restos del enterramiento n.º 13 falta el cráneo. Hay que señalar que este enterramiento estaba cubierto por piedras, que ya han sido fotografiadas y señaladas en el plano.

Al profundizar en la zanja transversal de "c" a "d" han sido puestos al descubierto los enterramientos 9 y 10, que ya habían sido descubiertos en su parte ESTE al hacer la zanja "c". En el enterramiento n.º 10 hay restos de dos personas, pero en estado poco claro. No estaba cubierto por piedras. El enterramiento n.º 9 estaba en su mitad Oeste cubierto por piedras.

Hoy, también, se comienza una zanja transversal desde el cuadro n.º 1 hasta la zanja "b". Se hace de una anchura de 2 mts.

El objeto de esta zanja es poner al descubierto el enterramiento (n.º 11), que comenzó a aparecer en el cuadro n.º 1.

28 de setiembre de 1963

Se profundiza hoy en todas las zanjas transversales hasta llegar a un nivel de grava en que se da por terminada. Hacemos fotografías de todos los enterramientos.

En la zanja transversal desde el cuadro 1 hasta la zanja "b" encontramos un sistema



que hace el n.º 14. Se encuentra a este enterramiento a 50 cms. de profundidad, y está situado al Sur del enterramiento n.º 8.

En esta misma zanja se fue excavando hasta bajarla al mismo nivel que el resto.

Hoy, también, se comienza a hacer una zanja nueva, que llamaremos zanja "e". Se abre al Oeste de la zanja "d" y a una distancia de este de 1 metro. Se hace de 1'50 mts. de anchura y de una longitud de 6 metros.

Ya comienza a aparecer alguna piedra en esta zanja, lo cual hace pensar ya en algún nuevo enterramiento.

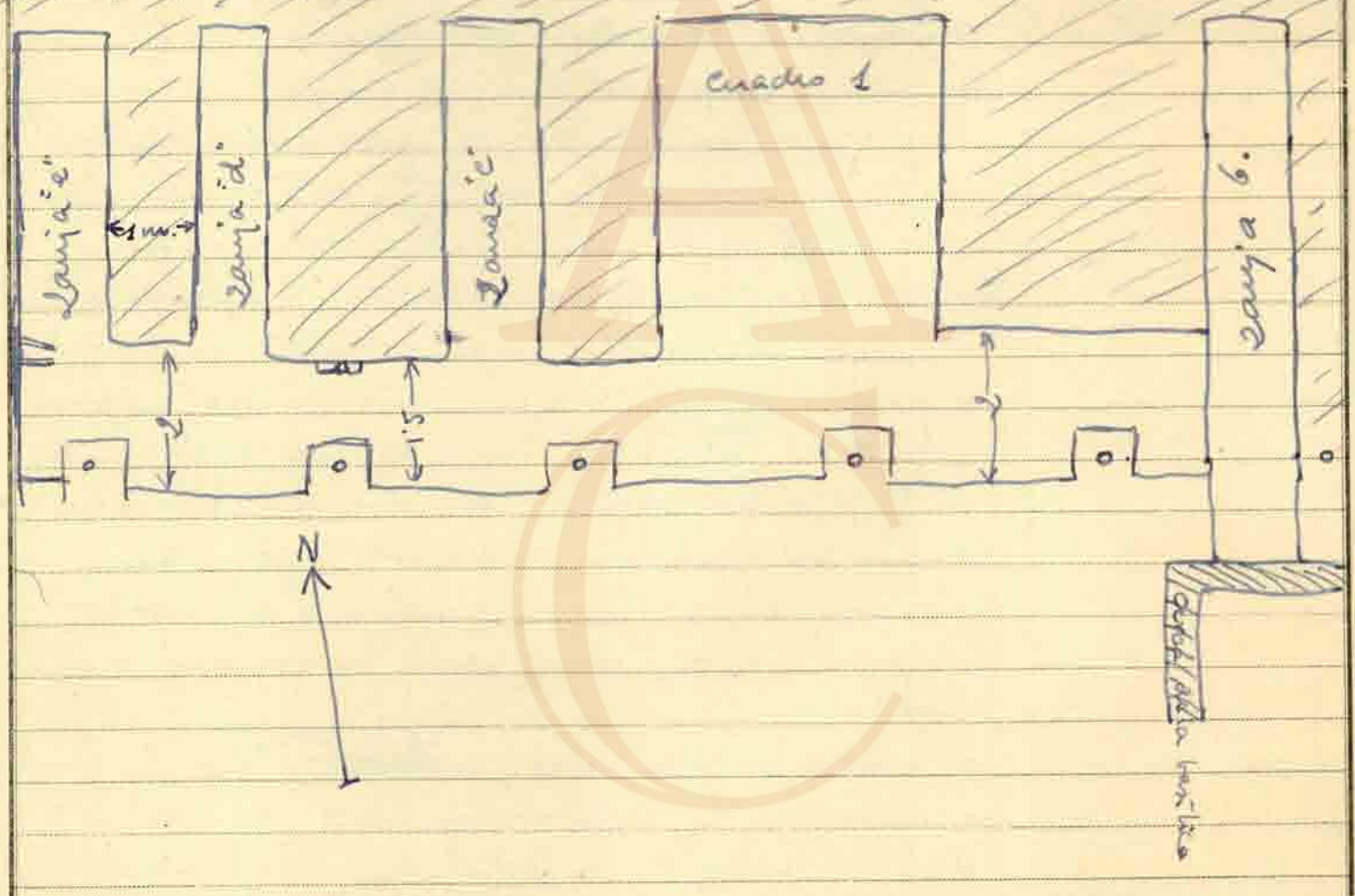

FECHA	DESCRIPCION DE LOS TRABAJOS
-------	-----------------------------



del 1.963

El trabajo de este día ha sido muy escaso por causa de la falta de obreros. Sólo han venido dos toda la mañana, más uno a media mañana. Por la tarde únicamente ha venido un obrero.

El trabajo se ha limitado a seguir rebajando en la zanja "c".

Zanjas se ha trabajado en la zanja transversal desde el cuadro n: 1 hasta la zanja "b". Aquí ha aparecido <sup>enterramiento n: 15</sup> un enterramiento (n: 15) a una profundidad de 70 cm. al E. del 14. Han aparecido también algunos restos más, pero en un estado de poca claridad.

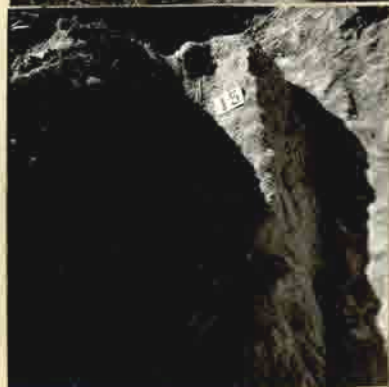

1 de octubre de 1963

Continúa el trabajo sobre todo en la transversal del cuadro n: 1 a la zanja "b". En este lugar se han descubierto varios enterramientos.

② Dos de ellos están <sup>juntos</sup> ~~separados~~: son el 15 y el 18, <sup>enterramiento n: 15</sup> que están <sup>15</sup> ~~en~~ continuación al Sudeste del enterramiento n: 8 (debajo del 8, el 18)

junto al árbol aparece <sup>e. n: 16</sup> otro enterramiento (n: 16). Más al este del enterramiento 18 aparecen restos de un enterramiento (n: 19) pero <sup>enterramiento 19</sup> en estado de completo desorden

② dando la sensación de haber sido echados en este lugar después de otro anterior enterramiento, como puede apreciarse en la fotografía.

③ Junto a estos restos, <sup>al N. del 15</sup> ~~debajo~~, se ha encontrado el <sup>enterramiento n: 17</sup> enterramiento 17.

Otros trabajos en este día se han







(20)

(20) diripido a algunas de rellenar la zanja "b", el cuadro n° 1, la zanja "c", etc...

También se han levantado los restos de varios enterramientos, que han sido depositado (ya sumerados) dentro de la basílica. Los lugares en que se encontraban estos enterramientos fueron dejados en resalte cuando fueron descubiertos. Ahora hemos rebajado aquí también por ver si había debajo de ellos algún otro enterramiento, pero hemos visto que no los hay.

Hoy, también, abrimos entre los saujas "d" y "e", en su principio. Con una anchura de  $\frac{2'50}{2}$  metros y una longitud de 1 metro, que es la separación que hay entre los dos saujas. Justamente a 2 mts. del principio descubrimos el enterramiento n° 19b

8 de octubre de 1963

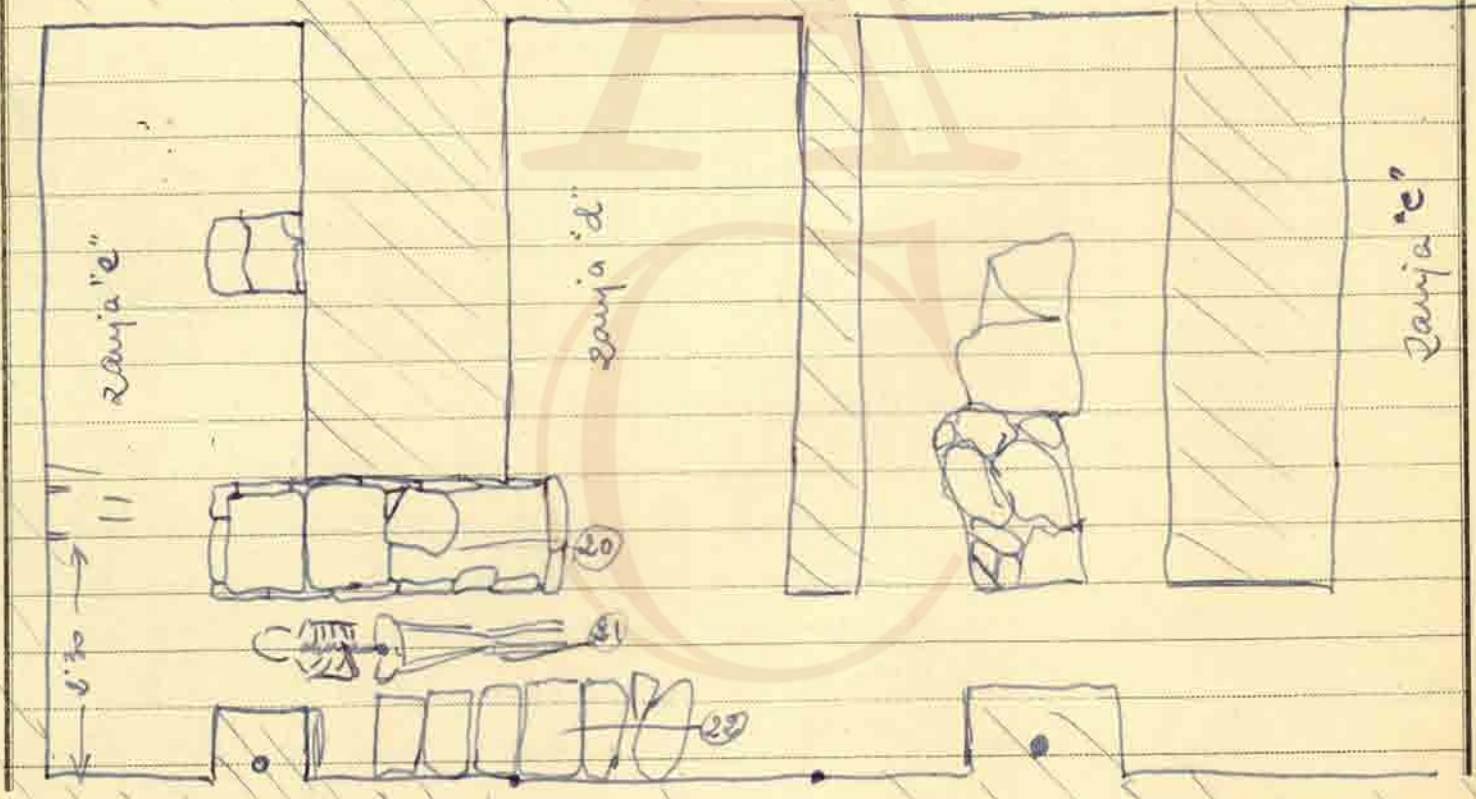

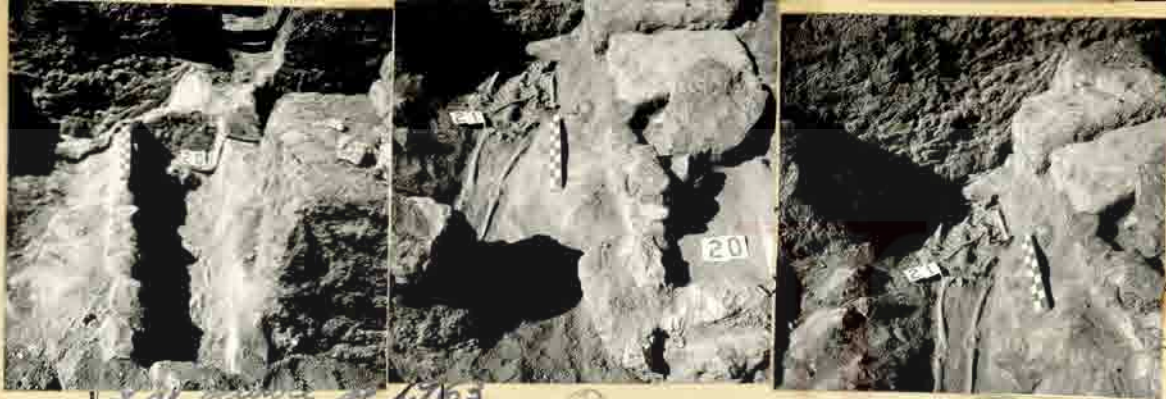

Juan de Guzmán (Palencia)

ABAJOS

2 de mayo de 1963

Empleamos algunos de los obreros en formar zanjas y mover tierras.

Los trabajos se centran hoy en profundizar en la zanja "e" que ya había sido comenzada anteriormente. A 1'60 mts. del principio, y a una profundidad de 40 cm aparece una losa grande de 45x80 cm. y parte de otra losa que entra hacia el Este.

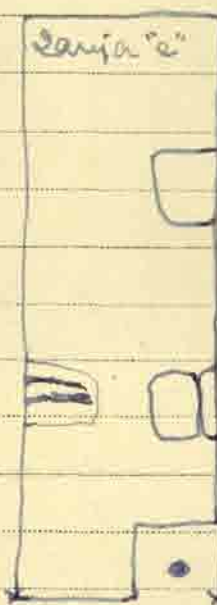

A 1'90 mts. del principio aparecen también <sup>Nº 23</sup> restos de otro enterramiento que no está cubierto por piedras; únicamente observamos las extremidades.

Al ver todo esto, hacemos una zanja transversal entre la zanja "e" y la zanja "d", con una longitud de 1 metro y 2'50 de anchura, que ya había sido comenzada el día anterior. Levantamos los restos del enterramiento nº 196, que ya había sido descubiertos el día anterior, justamente debajo del enterramiento encontramos otro, que llamaremos enterramiento nº 20. Está formado este por varias piedras en posición vertical, que forman el contorno de la caja. Están cubiertas estas piedras por dos losas grandes bien colocadas y por una tercera, menor y en posición irregular. Ya han sido hechas fotografías y han sido tomadas las medidas oportunas, aparte del diario.

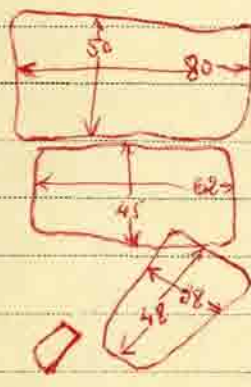

Al Sur de este enterramiento ha aparecido otro, el nº 21 completo, excepto el cráneo. A una 1'65 mts. también ha sido



Palencia)

ENCUENTROS ENCONTRADOS



22) fotografías y se han tomado las medidas para su situación.

Otro enterramiento <sup>22)</sup> ha aparecido al Sur de estos dos anteriores. Está formado por 6 bloques bastante bien hechos, que ya han sido medidos y fotografiados.

Hacemos también otra zanja en dirección S.-N. Se hace con la misma longitud y profundidad que las demás, entre las zanjas "e" y "d". El

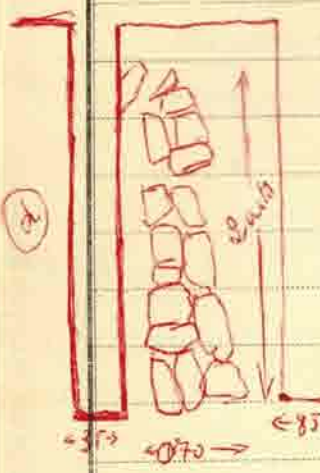

objetos de esta nueva zanja es el ver el sentido que puedan tener las piedras que aparecen en su principio. Los bloques descubierto y parece ser que no tienen ningún sentido especial. Se trata de un conjunto de piedras en forma de muro, de 70 cm. de anchura, 2'80 de longitud, y con una orientación exactamente S. N. Anteriormente ya habíamos descubierto 80 cm. más, que comenzaba justamente en la línea del abdl.

3 de octubre de 1968



Continúa la excavación hacia una nueva zanja a continuación de las anteriores. Está al Oeste de las demás y a una distancia de 1 metro de la zanja "e". Hacemos a esta nueva zanja: zanja "f". A 5 metros del principio, y a 80 cm de profundidad encontramos un nuevo enterramiento: el n.º 24. La parte de los



ries de este enterramiento sale fuera de la zanja a la parte Este. En nota de esto se corta el terreno fuera de la zanja hasta quedar al descubierto el enterramiento completo.

También hacemos un corte en el terreno que quedaba entre la zanja "e" y la zanja "f" con el

19)



objeto del <sup>del</sup> descubrimiento los <sup>del</sup> muros de la  
del enterramiento u. es que había aparecido  
al hacer la saujá "e". Se trata de los  
restos de una muñeca, que no están cubiertos  
por tierra, como el n.º 24. Señalados en el plano.

Al final de la saujá "f" también se ve parte  
de unos restos a 80 cms. de profundidad, pero sin  
ya forma de la saujá y no pueden ser des-  
cubiertos ahora. n.º 25. Señalados en el plano.

También se cava en la parte que quedó  
entre la saujá "d" y la saujá "e" para ver  
si tienen algún sentido las cosas que aparecen  
con a 4 metros del principio: es el ent. n.º 26. Señalado en  
el plano.

Hacemos las saujas que son la prolongación  
de las saujas "a" y "c" hasta llegar, hacia  
el Sur hasta el bordillo de granito de la  
explanada que hay delante de la familia.  
Después excavamos también la parte que  
quedó entre estos dos lugares; y también se  
excava en toda la prolongación del "cuadrado  
n.º 1". Lo que encontramos en toda  
esta parte es un conjunto de cosas bastante  
grandes y planas en su mayoría, con  
una anchura de 1 metro aproximadamente.  
Aparecen con dirección O-E junto al  
bordillo.

~~se~~ Hochule (Ricardo Martínez Valls)

Los trabajos de este día se reducen a hacer  
nuevas saujas, juntas todas ellas, en la parte  
norte del bordillo de granito de la explanada.  
Es decir, que se cava la parte que hay entre  
el bordillo y saujas que anteriormente habían

OBJETOS ENCONTRADOS

Necrópolis de S. Juan de Baños (Palencia)  
(continuación)

FECHA	DESCRIPCION DE LOS TRABAJOS
-------	-----------------------------

4- Octubre-1963



sido abiertas. Se ve entonces que las piedras que habíamos encontrado se continuaban a lo largo de todo el bordillo con una anchura total de un metro aproximadamente. Todo esto está ya revelado en el plano. Únicamente hay que anotar que en el W mismo de estas catas ha aparecido un enterramiento, el n.º 27 a una profundidad de 30 cms y a 1'70 m. de distancia del bordillo.

Por otra parte se han hecho trabajos de relleno de las zanjas anteriormente abiertas.

5- Octubre-1963



Se continúa la excavación en el mismo sitio del día anterior. Se abren dos nuevas tumbas, las números 20 y 22 y se recogen los huesos en papales numeradas. Aparecen en buen estado de conservación y el esqueleto n.º 22 presenta la novedad de tener un anillo en la mano izda, el cual se desbiso al recogerlo. Las medidas de las tumbas 20 y 22 son las que se indican en el dibujo y su situación se puede ver en un croquis anterior.

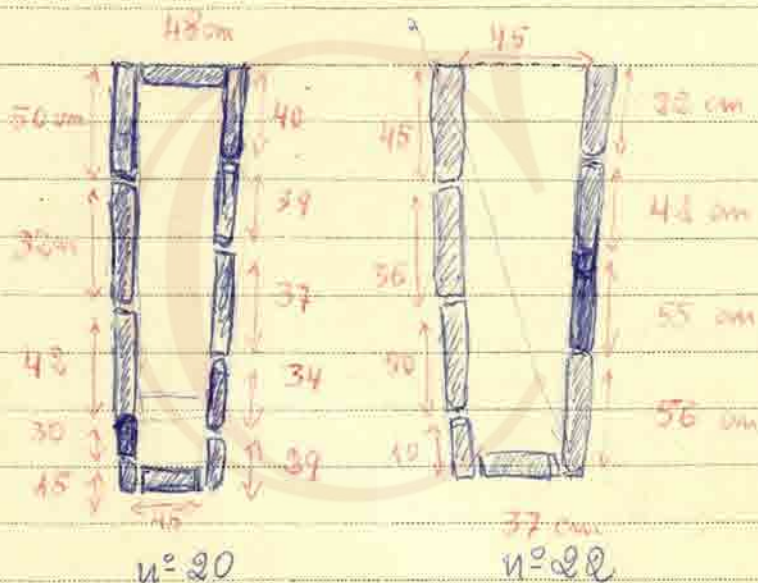

OBJETOS ENCONTRADOS

La anchura de las piedras es de 0.10 m. Estas dos tumbas reseñadas se encuentran a 70 y 50 cm de profundidad relativamente.

Simultáneamente a estos trabajos se abre una cista de 1.50 m. de longitud por 1 m. de anchura para ver si se encuentra el pavimento de piedra de la posible calzada que hay al otro lado del bordillo. Se profundizó 80 cm. con resultado negativo por lo que se vuelve a tapar.

7-October-1963

Se repue la excavación limpiando cuidadosamente. La tumba n° 27 en la que tan solo aparecieron dos piedras verticales junto a la cabeza del muerto tal como indica el plano general (véase). Después de hacer la fotografía con el número correspondiente, se procede a levantar los huesos. También se hace otra fotografía de la citada tumba en conjunto para ver la profundidad a que se encuentra con relación a los dos niveles de Tierra de coloración distinta: el primero, el más cercano a la superficie tiene una anchura de 36 cm. y el segundo de 60 cm llegando hasta el fondo descubierta.

Toda la Tierra que hubo que sacar al excavar el sector "e" ha sido depositada en su lugar, después de hecho el plano correspondiente, para poder continuar la excavación con objeto de seguir el piso de la posible calzada descubierta días anteriores.

También, en el día de hoy, se han hecho seis fotografías con los números correspondientes de la calzada encontrada en días anteriores. (Véanse éstas y otras del empedrado al final del diario)

FECHA	DESCRIPCION DE LOS TRABAJOS
8- Octubre-63	<p>Se sigue la excavación en la zanja anterior al lado del bordillo y entre esta y la línea de árboles, viendo que el estrato de la calzada continua, aunque de inferior calidad que el empedrado anterior. En el primer pique aparecen ya tres tumbas no muy claras a primera vista; pero en el segundo pique las citadas tumbas aparecen claramente delimitadas. A última hora de la tarde se continua picando hasta la curva del bordillo.</p>
9- Octubre-63	<p>Se sigue en el mismo sitio, y al lado del bordillo se continua en dirección W. Otra zanja transversal al bordillo se empiezo para tratar de encontrar una tumba<sup>(38)</sup> que aparecía en un sector anterior tal como indica el plano; es precisamente la que continuando la nomenclatura del Sr. Ordaz llamamos zanja "g".</p>
	<p>Aquí pues, al lado del bordillo y en su zanja correspondiente aparecieron las siguientes tumbas:</p> <p>Tumba 27: descubierta en días anteriores de forma incompleta pues hoy ha salido la cabecera de piedra según el croquis siguiente:</p>
	<div data-bbox="638 1814 1058 1960" data-label="Diagram"> </div> <p>Tumba 29: Está a una profundidad de 55 cm y a los pies presenta dos piedras de cubista cuyas dimensiones se indican a continuación. Aparecen restos en completo desorden.</p> <p>Tumba 38: Entre los sectores "f" y "g". Solo el esqueleto.</p>



OBJE



5.70 m.

zanja "g"



empedrado

← Hallazgo de un broche visigodo

← 1.50 m →

Cata abierta el día 5 para comprobar si sale en losado en la esplanada.

Basilica



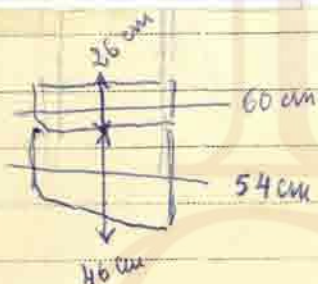

Tumba 30: Sin cubierta; las paredes incompletas tal como se indica en el plano particular en papel milimetrado (véase). En la cubecera el esqueleto de un niño y a los pies un montón de huesos en desorden que prueba el hecho de que el enterramiento ha sido usado varias veces. Está a 0'50 de profundidad.

Tumba 31: Tampoco tiene cubierta pero lo asombroso es su enorme longitud. Aparecen restos humanos en buen estado de conservación y como dato interesante cabe destacar que el cráneo aparece protegido por una teja y cubierto cuidadosamente dispuesto según indica una fotografía tomada en detalle.

En la zanja "g" se continúan limpiando los esqueletos que han aparecido.

10 Octubre -63

Se limpiaron las tumbas aparecidas el día anterior y se hicieron algunas fotografías. En la zanja del bordillo tenemos el siguiente panorama:

Tumba 29: dos cráneos y algunos huesos en desorden. Aparece una cadena de metal que ha sido recogida después de hecho una fotografía y tomadas las medidas.

Entre las tumbas 30 y 31 aparecen dos losas, posible cubierta de otras tumbas cuyas medidas son las siguientes:



OBJETOS ENCONTRADOS

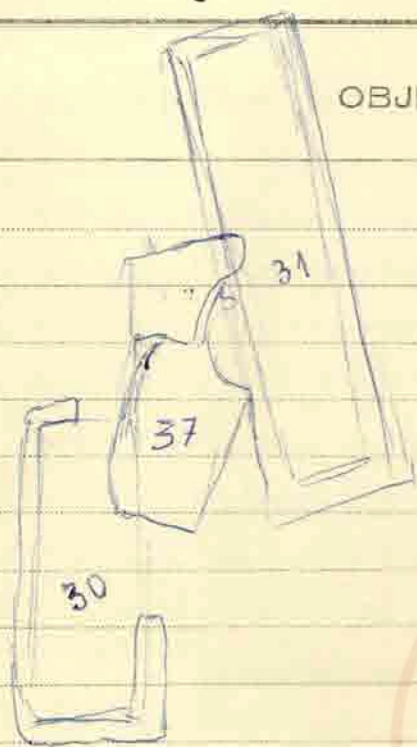

En la zanja "g" siguen apareciendo esqueletos, la mayor parte de ellos sin cerco de piedra y en buen estado de conservación. Han recibido los n°s: 32, 33, 34, 35 y 36. Salvo la n°34 que presenta trozos del cerco de piedra, los demás solo tienen el esqueleto (véanse sus fotografías al final).

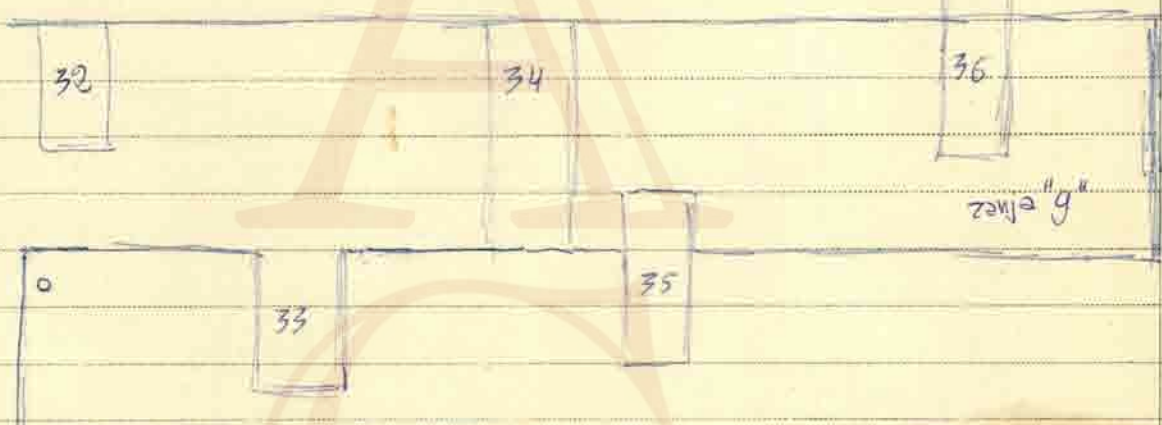

(32)

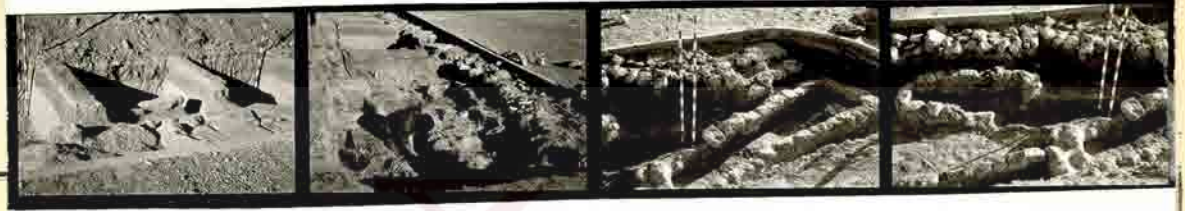

DESCRIPCION DE LOS TRABAJOS

(33)



La zanja "g" tiene una longitud de 16.50 explicable porque se busca el límite N. de la necrópolis.

Al W se empiezo a hacer otra zanja paralela a la cerca de la basílica para ver si aparece el bordillo y al mismo tiempo se sacaron el límite sur de la necrópolis por este lado. Hasta ahora no hemos encontrado ni una cosa ni otra.

(34)



¿empedrado?  
NW

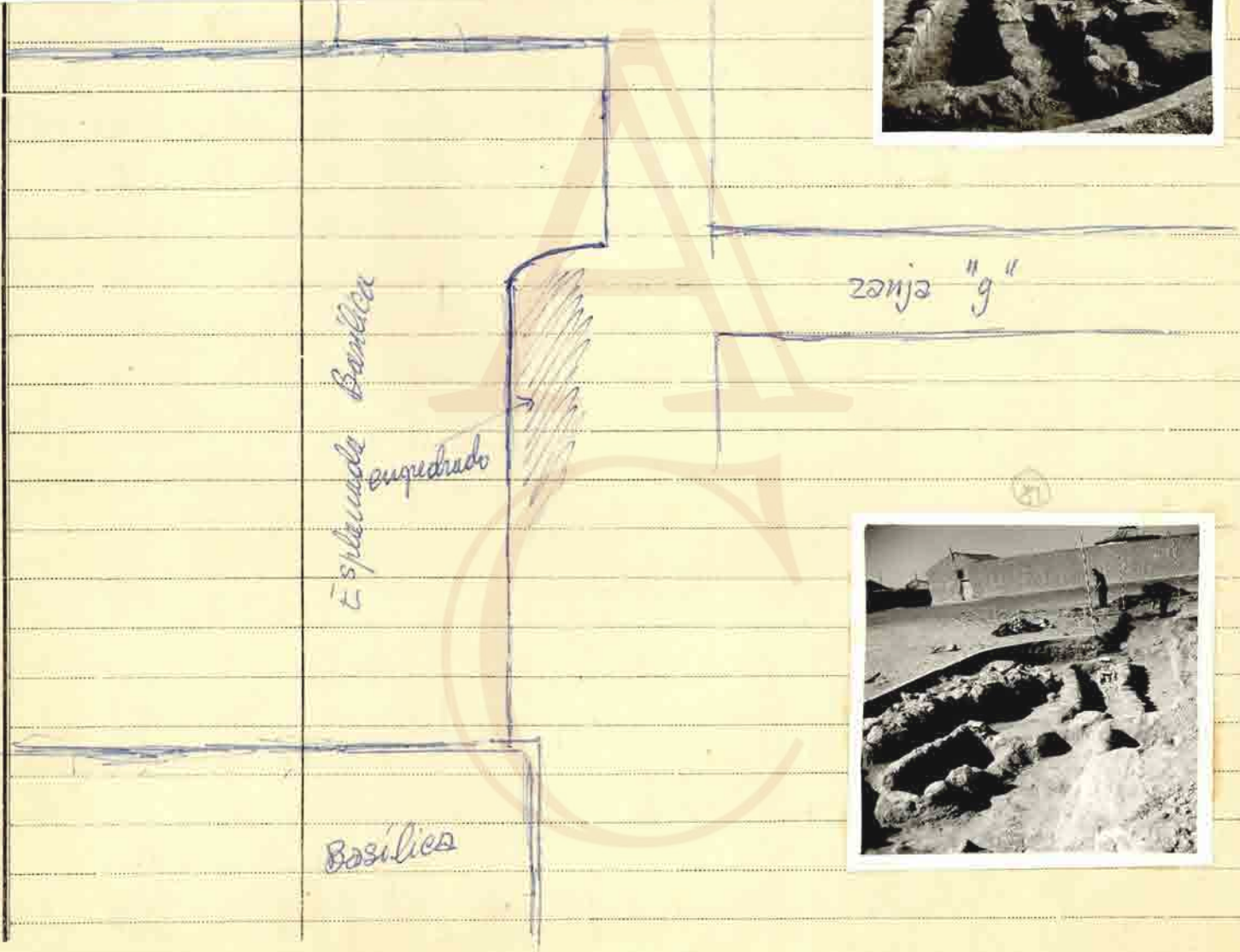

(35)



## OBJETOS ENCONTRADOS

11- Octubre-1963.

En la zanja "g" como decíamos el día anterior han salido cuatro esqueletos. La tumba 34 presenta una especie de pared como cerco que será descubierta en días sucesivos. También en la misma zanja un montón de piedras en el medio, de una manera irregular y sin ninguna forma que permita una interpretación. Esta zanja tiene una longitud de 16'10 m. de longitud y parece ser que hemos hallado el final de la necrópolis por el lado norte.



En la zanja del bordillo han aparecido otra tumba entre la 30 y 31 debajo de las losas cuyas medidas figuran en un croquis anterior (véase).



Con objeto de ver si continuaba el empedrado se hizo la zanja al otro lado de la explanada, frente a la basílica. El empedrado no aparece tan solo una losa de 80 x 50 cm de difícil interpretación y una tumba clara en el ángulo NW.



La tumba situada entre los números 30 y 31 ha recibido el n.º 37. Hay que hacer notar que la cabeza del esqueleto está rodeada por dos piedras y lo que es más importante que está en un nivel inferior al de las otras dos, 20 cm. más abajo. En el plano general se presenta su situación con todo detalle.

14- Octubre-1963

De forma paralela a la zanja "g" y distanciada de esta 1 m. tenemos la "h" en la que hasta ahora no ha aparecido nada digno de mención.

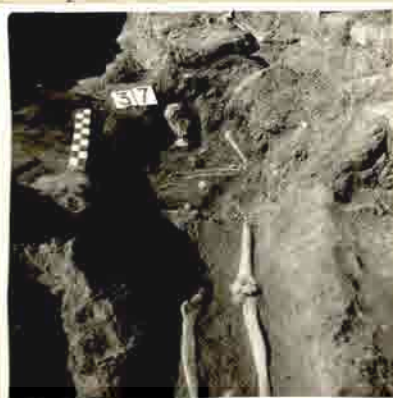

Al mismo tiempo se rebajó el nivel en la zanja del bordillo hasta el suelo arenoso que dista de la superficie 85 cm.

Durante la mayor parte del día se han hecho los

FECHA

DESCRIPCION DE LOS TRABAJOS

15- Octubre -63

planos.  
 En el ángulo NW de la ranija del bordillo aparece una tumba a la que hemos asignado el número 39 cubierta con grandes losas cuyo medidas son las siguientes:

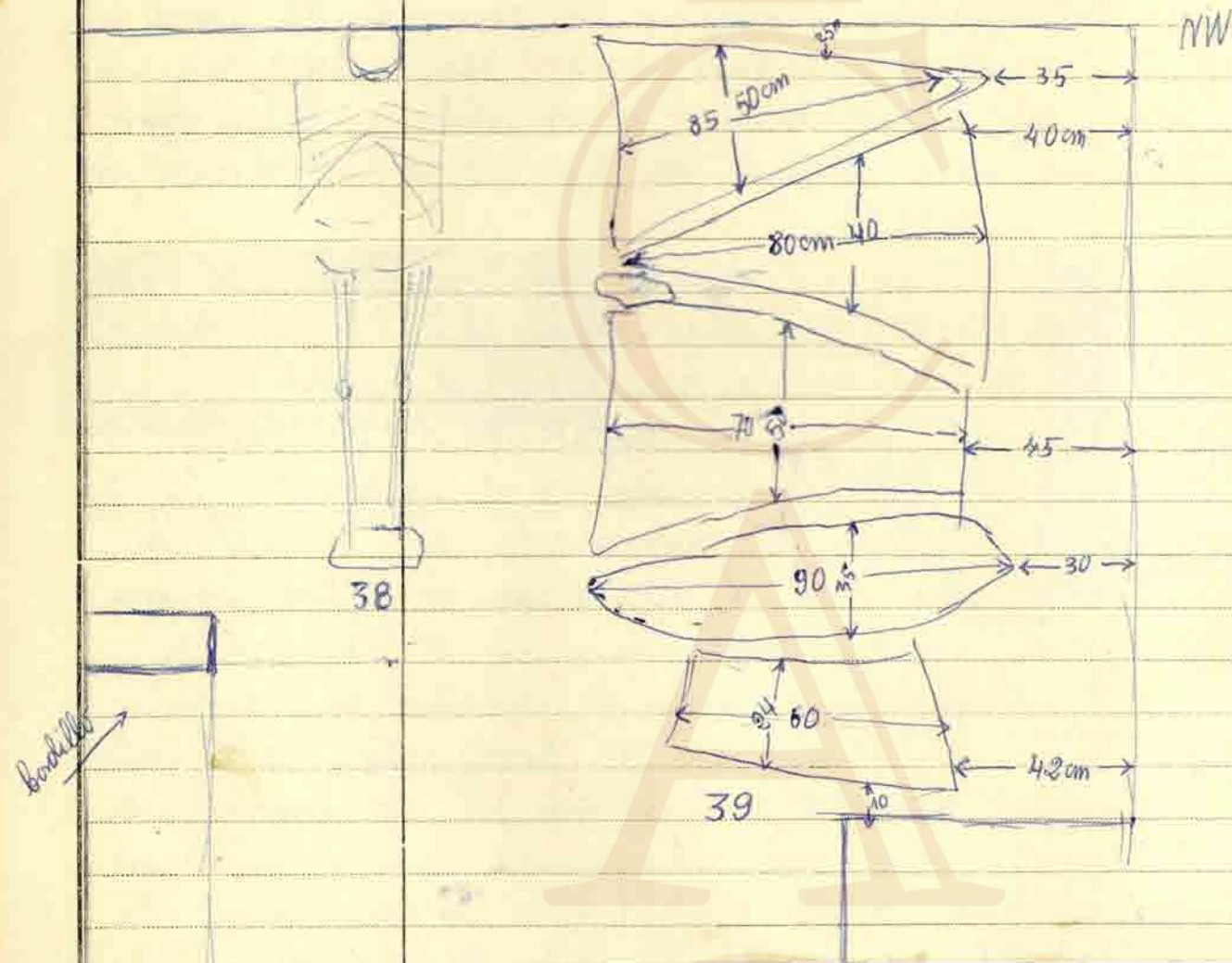

38

39

38

OBJETOS ENCONTRADOS

Al lado, y según indica el croquis anterior aparece otro esqueleto, n.º 38, que tiene a los pies una piedra vertical. Ambas tumbas están a la misma profundidad, 60 cm. de la superficie; aunque el esqueleto de la 39 aparece 10 cm. más abajo.

En la misma zanja y frente a la "h" aparece otra tumba con una cubierta de losas irregulares. El croquis en el día de hoy es el siguiente:

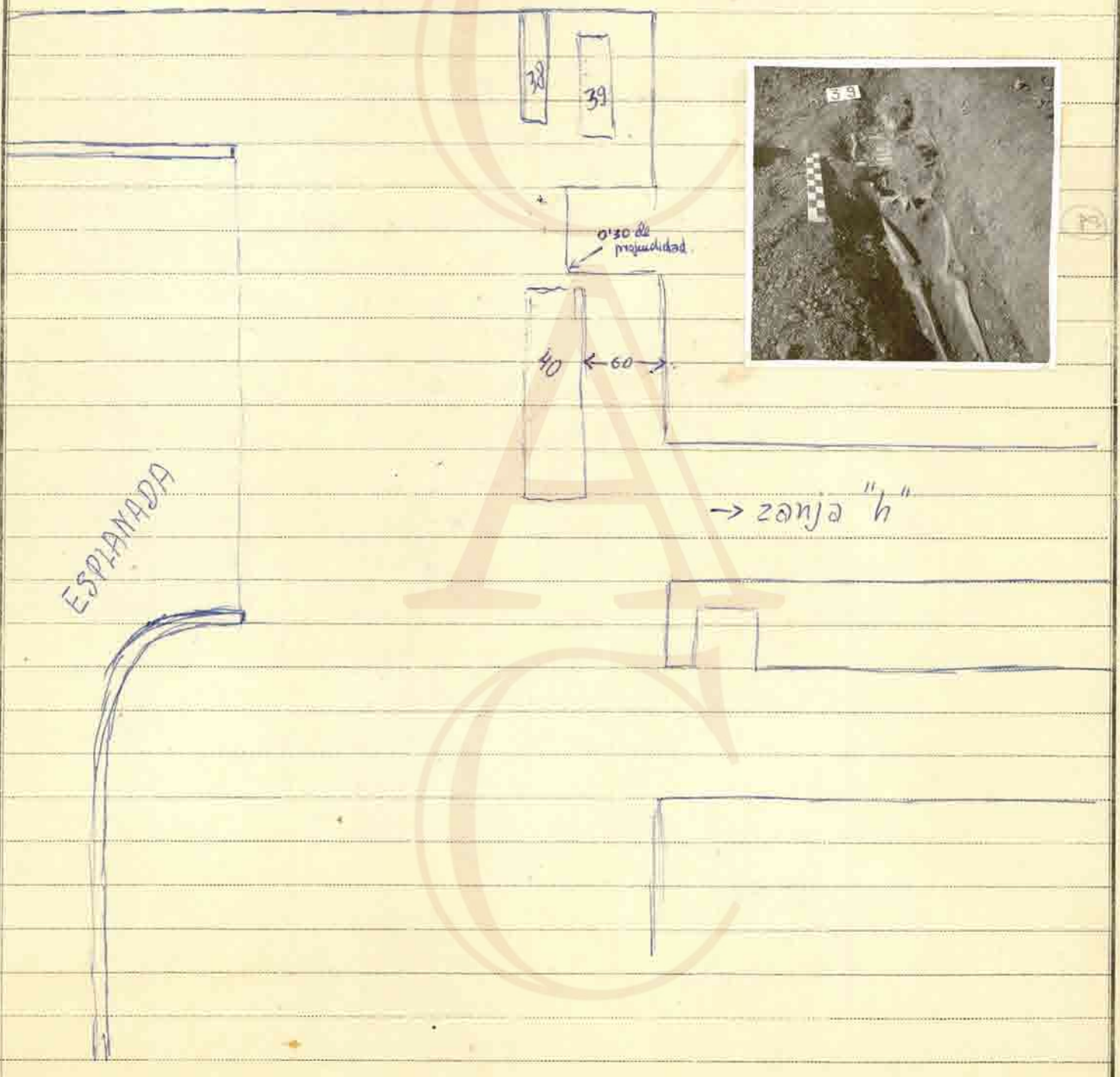

DESCRIPCION DE LOS TRABAJOS

23

La tumba 40, como decíamos, presenta una en-  
cuesta de losas cuyas medidas son las siguientes:

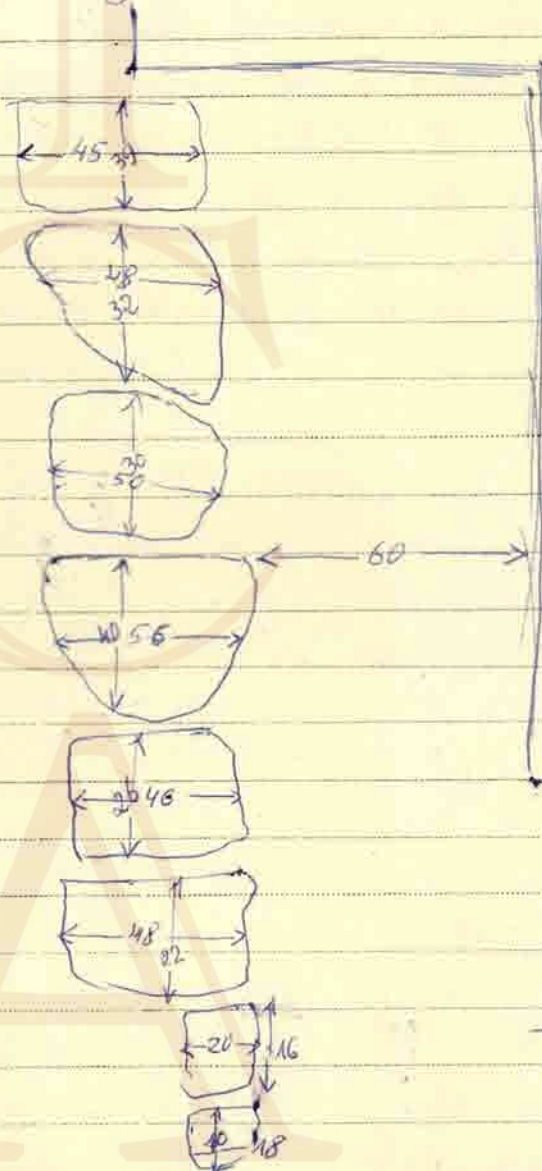

→ zanja 16"

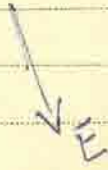



OBJETOS ENCONTRADOS

15- Octubre-63.



En la tarde de este día se da el último pique en la zanja "g" y en ella aparecen dos nuevas tumbas que tienen los números 42 y 43 de nuestra clasificación. La 42 está situada precisamente 0'15 cm. debajo de otra que en su día recibió el número 33, el esqueleto se presenta en buen estado de conservación aunque sin ninguna clase de ajuar como el resto de las tumbas de la necrópolis.

La tumba 43 es la última descubierta en la Zanja "g" y está situada entre las n<sup>os</sup> 35 y 36, encima de la cabeza del muerto había una piedra de 0'20 x 0'18 cm. que fue levantada oportunamente. El esqueleto estaba en mal estado de conservación.

También en el día de hoy aparece un nuevo esqueleto, el n<sup>o</sup> 41 en la zanja del bordillo y frente a la "h". El esqueleto se presenta encima de la tierra como todos los anteriores. Al mismo tiempo se ha procedido a limpiar el esqueleto 39 aparecido esta mañana para después fotografiarlo; es la tumba que se encuentra en el ángulo NW con unas magníficas losas encima que han sido medidas y fotografiadas (véase el croquis).

A última hora de la tarde se procede a tapar la zanja "g". La tumba 41 está a 0'20 de profundidad.

16- Octubre-63.

Se siguen los trabajos en la zanja "h" en la que aparece una nueva tumba con magnífica cubierta de losas que han sido medidas y fotografiadas. Esta tumba lleva el n<sup>o</sup>



97

DESCRIPCION DE LOS TRABAJOS

mero 45; pues el 44 ha sido reservado para otra que aparece en la ranja del bordillo, justamente a los pies de la n<sup>o</sup> 38 y con una piedra a la cabecera. El esqueleto todavía no ha sido descubierto. Estas cosas tienen las siguientes medidas según indica el croquis:

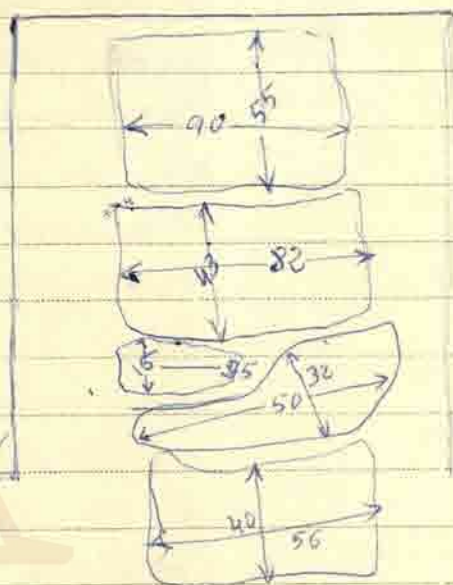
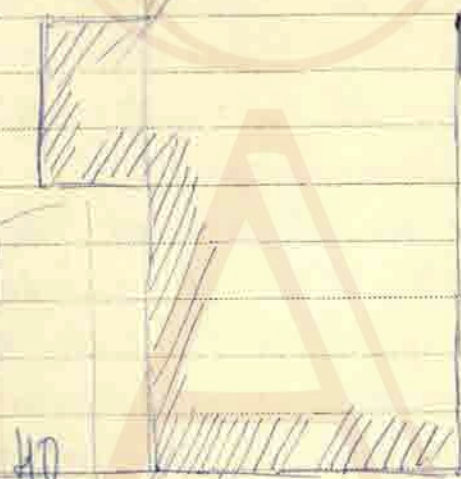

45

→ zanja h

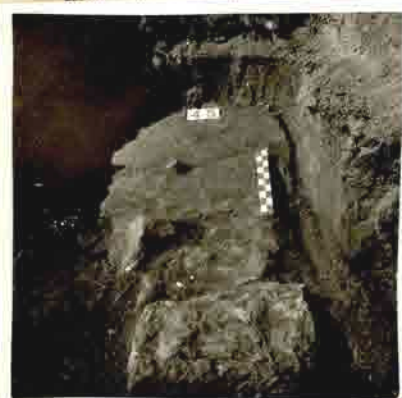

96



98



99



9a

Bordillo

OBJETOS ENCONTRADOS

En la traza "h" aparecen tres nuevas tumbas; una, el 45 del que ya hemos hablado con motivo de las losas de su cubierta. Aparece en buen estado de conservación y los brazos los tiene curados sobre el pecho. El segundo es un adolescente y está cuidadosamente rodeado de piedras conservándose la mitad superior del cuerpo por encima de las rodillas. El tercero es una persona adulta con los brazos curados sobre el pecho y en buen estado de conservación. Uno y otro tienen los números 46 y 47 respectivamente.

17- Octubre-63

Se siguen los trabajos en la traza del bordillo frente a la basílica; precisamente donde se intentaba encontrar el piso de la supuesta calzada. En el último pique se ve que aquel no aparece ni siquiera parcialmente. Sin embargo encontramos tres nuevas tumbas que tienen los números 48, 49 y 50 respectivamente. La primera está cubierta por una losa de 0'80 x 0'56 cm, pero los restos están en tan mal estado que no ha sido posible recoger un torso ni hacer la fotografía por estar reducidos a polvo. La segunda presenta una novedad; la de conservar las cuatro azaraderas de la caja; las más grandes en la parte superior y las más pequeñas en la inferior. El dibujo de estas es el siguiente:

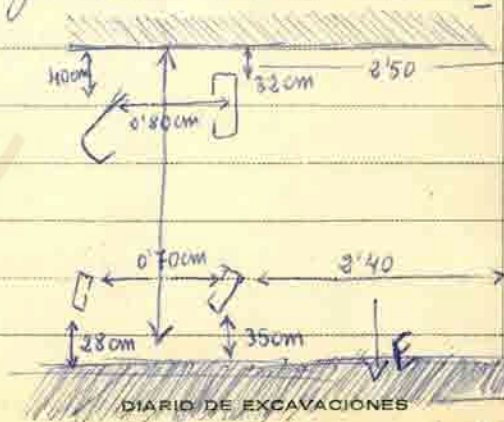
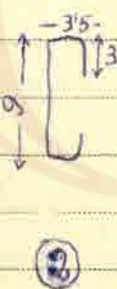

Bordillo

DESCRIPCION DE LOS TRABAJOS



(100)

La tercera, la n° 50 está cubierta por dos expleu-  
didas losas cuyas medidas se pueden ver en  
el croquis siguiente:

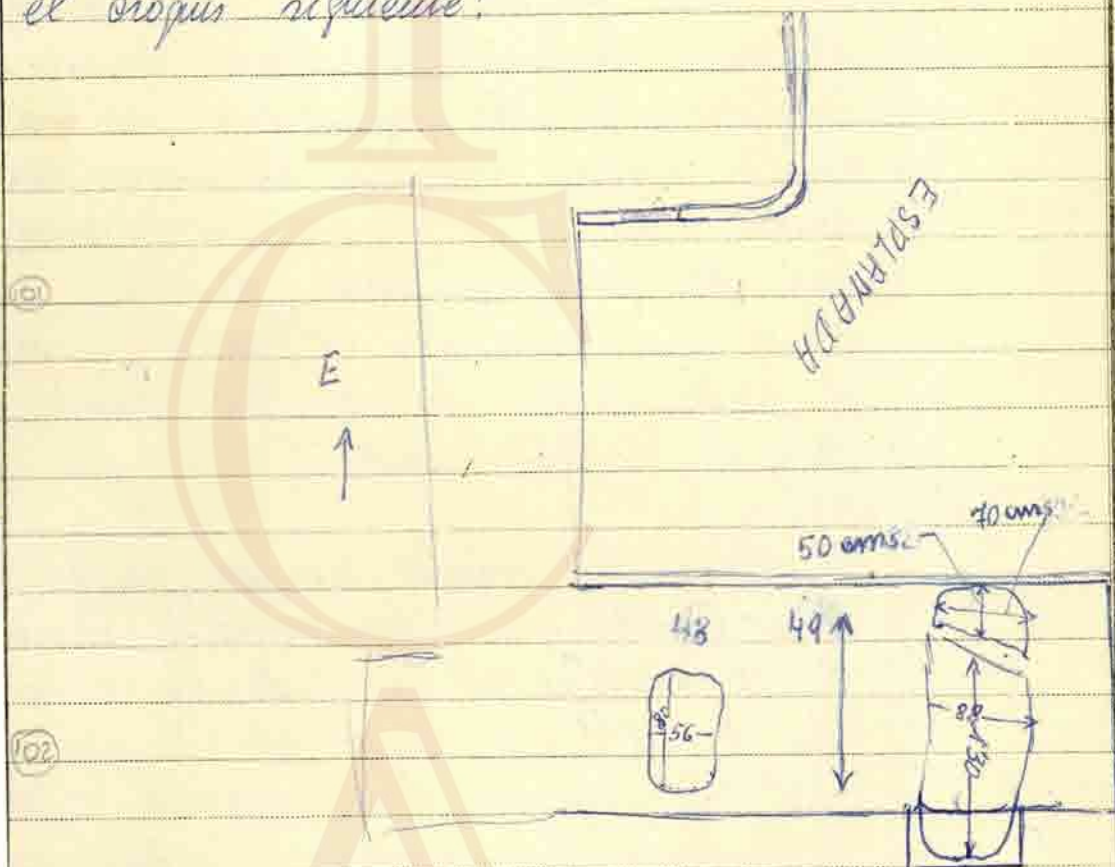

(102)

La única novedad que presentan esta tumba es que el es-  
queleto se encuentra a 0.20 cm. de profundidad <sup>por los huesos</sup>. De hizo  
la correspondiente fotografía pero no se pudie-  
ron extraer los huesos por su mal estado de con-  
servación.

Con esta última tumba prácticamente se ha ter-  
minado la excavación por lo que se refiere a la  
extensión de las ranjas. No así en su profundidad  
ya que se volvió a dar un nuevo pique sin que  
se encontrase nada.

También se hicieron calicatos un metro si y otro  
en el empedrado de menor consistencia, es de-  
cir, el formado por pequeñas piedras; debajo del cual  
aparecieron un esqueleto y restos de otra. El prime-  
ro que solo conservaba la cabeza y algún hueso

## OBJETOS ENCONTRADOS

más de las extremidades superiores recibió el número 51 y el segundo no tenía más que algunos huesos desordenados muy probablemente movidos cuando se hizo el bordillo de la explanada. Por su escasa importancia no se le dio número.

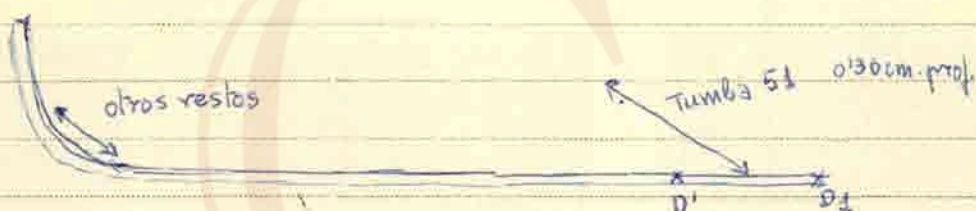

También se profundizó en la tumba número 31 y se encontraron varios cráneos y algunos huesos movidos y en mal estado de conservación. Esta prueba, junto con las grandes dimensiones del enterramiento, su interpretación como panteón familiar.

Por otra parte, durante todo el día se comenzó a tapar las ranjas de la excavación.

La última consideración es que en el enterramiento 49 aparecieron restos de madera muy pequeños que se desmenuaban al intentar tocarlos.

18-October-63. Se siguen tapando las ranjas, labor que se termina poco después de las seis de la tarde con lo cual se clausura la campaña de excavaciones, comunicando lo por telegrama al Director General de Bellas Artes al día siguiente, ya desde Valladolid.

OBJETOS ENCONTRADOS

APÉNDICE AL DIARIO DE EXCAVACIONES.

El empedrado que apareció en el curso de la campaña de excavación ha sido fotografiado por trozos, dándosele a cada uno un número para su mejor comprensión. Al mismo tiempo, en el plano general se podían ver las medidas de cada una de las losas sobre el papel milimetrado.

(1)



(2)



(3)



(4)



(5)



(6)



(7)



(8)



FECHA

DESCRIPCION DE LOS TRABAJOS

(113)



(114)



En el diario del día 10 de Octubre se mencionan las tumbas números 32, 33, 34, 35 y 36. La 34 por tener cerco de piedra fue mencionada en su día correspondiente. Las otras cuya situación está fielmente reflejada en el plano general, solo tenían los esqueletos en buen estado de conservación. Su descripción es fácilmente deducirlos de las fotografías que son las siguientes:

(115)



(116)



OBJETOS ENCONTRADOS

12



13

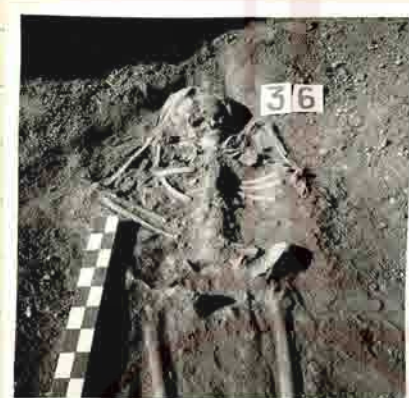

14

